



**NÃO ABRA ESTE CADERNO DE QUESTÕES ANTES QUE LHE PEÇAM.**

**AGUARDE AUTORIZAÇÃO PARA INICIAR A PROVA.**

- ♣ Desligue o celular e outros aparelhos.
- ♣ Este **Caderno de Questões** contém **30 (trinta) questões** da Prova do seu Cargo. Verifique se este caderno corresponde com a sua opção de inscrição.
- ♣ Procure responder as questões na ordem em que elas aparecem no **Caderno de Questões**. Responda a todas as questões.
- ♣ Os candidatos poderão levar consigo o caderno de questões após o tempo mínimo de permanência na sala de Provas.
- ♣ Você deve assinar a Folha de Respostas. Confira todos os seus dados (Nome, RG, Data de Nascimento) e assine no campo indicado para assinatura.  
A não assinatura por parte do candidato na Folha de Respostas resultará na eliminação automática do mesmo.
- ♣ Para preenchimento da Folha de Respostas, utilize caneta esferográfica azul ou preta.
- ♣ Você deve assinalar na **Folha de Respostas** somente uma letra (alternativa) para cada questão.
- ♣ Preencha na Folha de Respostas, com caneta de tinta azul ou preta, a letra escolhida conforme o exemplo:  

|  |  |  |  |
|--|--|--|--|
|  |  |  |  |
|--|--|--|--|
- ♣ Assinale apenas uma alternativa para cada questão. Mais de uma marcação anulará a resposta.
- ♣ Não será permitido substituir a Folha de Respostas. Não rasure, amasse ou dobre a Folha.
- ♣ É vedado qualquer tipo de consulta e/ou comunicação durante a Prova.
- ♣ A prova terá duração de **2 horas**.  
O tempo mínimo de permanência na sala é de **1 hora**.
- ♣ Os três últimos candidatos sairão simultaneamente da sala. Havendo insistência por parte do candidato em sair da sala, este será considerado desistente do Concurso Público.
- ♣ Deixe sobre a carteira **apenas** RG, Caneta, Lápis e Borracha.
- ♣ Qualquer dúvida, fale exclusivamente com o fiscal de sala.

**BOA PROVA !**

## CONHECIMENTOS GERAIS

### CONHECIMENTO UNIVERSAL

?

01

O evento esportivo dos Jogos Pan-americanos reúne a cada quatro anos vários atletas das américas em torno de múltiplas modalidades. A edição deste ano, sediada pela capital do Peru, reúne cerca de 6.700 competidores de 41 países, disputando medalhas em 51 modalidades. Qual a capital do Peru, sede dos Jogos Pan-americanos de 2019?

- (A) Caracas
- (B) Quito
- (C) Lima
- (D) Bogotá

02

A partir de julho, atos de homofobia e de transfobia passaram a ser enquadrados temporariamente pela lei de crime de racismo, tornando-se também inafiançável, imprescritível, com pena prevista de um a três anos de reclusão e multa. A decisão votada na Suprema Corte brasileira declarou, ainda, que o Congresso foi omissivo ao não criar legislação nesse sentido, ao longo de mais de trinta anos. O que é a Suprema Corte brasileira?

- (A) Secretaria-Geral da União
- (B) Supremo Tribunal Federal
- (C) Ministério da Defesa
- (D) Procuradoria Geral da República

03

Boris Johnson foi eleito em julho o novo, e talvez último, primeiro-ministro do Reino Unido. A apreensão em torno do futuro da ilha foi desencadeada após discurso duro em relação à saída da União Europeia até o final de outubro, com ou sem negociações. Tal posicionamento não é compactuado por todos países da federação, que temem sofrer com os impactos econômicos de um processo duro e precipitado de transição. Qual a moeda oficial do Reino Unido?

- (A) Dólar Britânico
- (B) Coroa Inglesa
- (C) Euro
- (D) Libra Esterlina

### LÍNGUA PORTUGUESA

?

04

Assinale a alternativa correta quanto à concordância:

- (A) Assistem-se sempre a bons espetáculos quando este ator encena algum trabalho.
- (B) Como já era esperado, tratava-se de questões controversas sobre o zoneamento municipal.
- (C) Nunca se questionou questões tão sedimentadas nos currículos universitários.
- (D) Observa-se, com frequência, esses mesmos resultados em experimentos de outros colegas.

05

Assinale a alternativa considerada correta pela gramática normativa:

- (A) Ignora-se que os homens cujos ideais nos referimos estão sob suspeição.
- (B) Conseguimos, finalmente, a planta do prédio sob cujos alicerces estão sepultados indígenas do período de 1700.
- (C) Não duvidamos das autoras cujas as obras sempre estiveram em destaque.
- (D) É essencial que se estabeleça relações amigáveis de cujas pessoas concordamos.

Texto para as questões de 06 a 10

#### O tempo da delicadeza

“Tudo tem o seu tempo determinado, e há tempo para todo propósito debaixo do céu”, diz o texto sagrado. O amor também tem os seus tempos e ele muda como mudam as estações.

Nos países frios, a primavera é o tempo da pressa. Os bulbos, que por meses haviam hibernado sob o gelo, repentinamente despertam do seu sono, rompem da noite para o dia a camada de neve que os cobria e exibem, sem o menor pudor, os seus órgãos sexuais coloridos e perfumados, suas flores. “Que lindas...”, dizemos. Ignoramos que aquela é uma beleza apressada. A primavera é curta. Outro inverno virá. É preciso espalhar o sêmen com urgência, para garantir a continuidade da vida. Por isso se exibem assim, em sua nudez colorida e perfumada, para atrair os parceiros do amor.

Se as plantas pensassem, teriam os mesmos pensamentos que têm os jovens quando neles desperta o sexo, em todo o seu furor de realizar-se. É só isto que importa: o coito. Passado o êxtase, vai-se o interesse, fuma-se um cigarro, vira-se para o lado...

O verão é o tempo em que a fúria reprodutiva já se esgotou. Tempo maduro, tempo do trabalho dos filhos, das rotinas domésticas. Os mesmos olhos que se excitavam ao contemplar o corpo nu da pessoa amada já não se excitam. Já não sorriem nem têm palavras poéticas a dizer sobre ele. Há uma rotina sexual a ser cumprida. Vai-se o encantamento, os olhos e as mãos se cansam da mesmice e começam a procurar outros corpos e vem a saudade da juventude que já passou. Cumprido o ato, vem o silêncio.

O outono é a estação de uma nova descoberta. Não há urgência. Nenhuma obrigação. A natureza está tranquila. Na adolescência qualquer mulher servia, porque o sexo era comandado pelas pressões vulcânicas dos hormônios e pelos genitais. Agora o que excita é o rosto da pessoa amada. O sexo deixa de ser movido pela bioquímica que circula no sangue e passa a ser movido pela beleza. O amor se torna uma experiência estética. E o que os amantes outonais mais desejam não são os fogos de artifício do orgasmo, mas aquela voz que diz: “Como é bom que você exista...”

O outono é o tempo da tranquilidade. É bom estar juntos, de mãos dadas, sem fazer nada. É bom acariciar o cabelo da amada... Esta é a grande queixa das mulheres – que para os homens a intimidade é sempre preparatória de

uma transa. Talvez porque se sintam obrigados a provar que ainda são homens. O que as mulheres desejam não é o prazer, é felicidade. O outono é o tempo do amor feliz.

O Chico escreveu sobre esse tempo e lhe deu o nome de “tempo da delicadeza”, na canção “Todo o sentimento” (Chico Buarque e Cristovão Bastos). “Preciso não dormir até se consumar o tempo da gente...”

Sim, preciso não dormir, preciso não morrer, porque há muito amor ainda não realizado. Vem-me então a memória do amor que, por descuido, não se realizou, e fico em busca da sua recuperação: “Pretendo descobrir no último momento um tempo que refaz o que desfez...”

Esse verso me comove de maneira especial. Pensando no meu desajeito, na minha desatenção, vou lembrando das coisas que derrubei, das palavras que não ouvi, das flores que pisei. E dá uma vontade de fazer o tempo voltar para poder refazer o que foi desfeito, para recolher todo o sentimento e colocá-lo no corpo outra vez...

Aí ele vai mansamente dizendo as palavras que o amor deve saber dizer, palavras que só existem no “tempo da delicadeza”. “Prometo te querer até o amor cair doente, doente...” Por isso, por causa desse tempo misterioso, é preciso amar cuidadosamente com o olhar, com os ouvidos, com a mão que tateia para não ferir... enquanto há tempo.

\*\*\*\*

**Lembrei** do amor de Florentino Ariza por Fermina Daza, de o ‘Amor nos tempos do cólera’. Tiveram de esperar 53 anos e passaram o resto da vida navegando no rio da delicadeza.

– Rubem Alves, texto publicado originalmente no ‘Correio Popular de Campinas’, em 10 de agosto de 2008.

**06**

Sobre o uso das vírgulas em “Os bulbos, que por meses haviam hibernado sob o gelo, repentinamente despertam do seu sono (...)”, é correto afirmar que:

- (A) Está correto, pois tem por função especificar seu referente anterior.
- (B) Está correto, pois tem por função explicar algo sobre seu referente anterior, generalizando-o.
- (C) Está incorreto e deveriam ser retiradas, pois é preciso generalizar o referente anterior, o que só ocorreria se o fragmento estivesse sem as vírgulas.
- (D) Está intimamente ligado ao estilo do autor, para que haja uma suspensão ou pausa na leitura, enfatizando a passagem.

**07**

Em “É preciso espalhar o sêmen com urgência, para garantir a continuidade da vida. Por isso se exibem assim, em sua nudez colorida e perfumada, para atrair os parceiros do amor”, os termos em destaque estabelecem ideia de:

- (A) Causa.
- (B) Consequência.
- (C) Finalidade.
- (D) Condição.

**08**

Em “Preciso não dormir até se consumar o tempo da gente...”, o termo em destaque poderia ser substituído,

sem alteração de sentido e fazendo-se as adaptações necessárias, por:

- (A) Realizar.
- (B) Esgotar.
- (C) Construir.
- (D) Pagar.

**09**

Em “**Lembrei** do amor de Florentino Ariza por Fermina Daza (...)”, se substituíssemos o termo em destaque pelo seu antônimo, mantendo-se a indicação da gramática normativa e o sentido original, teríamos:

- (A) Não me esqueci do amor de Florentino Ariza por Fermina Daza (...)
- (B) Não esqueci do amor de Florentino Ariza por Fermina Daza (...)
- (C) Refleti sobre o amor de Florentino Ariza por Fermina Daza (...)
- (D) Assombrei-me do amor de Florentino Ariza por Fermina Daza (...)

**10**

Sobre o texto, é correto afirmar que ele aborda, essencialmente:

- (A) O amor juvenil, representado pelo verão.
- (B) O amor maduro, representado pela primavera.
- (C) O amor juvenil, representado pela primavera.
- (D) O amor maduro, representado pelo outono.

**MATEMÁTICA**

?

**11**

Considerando as relações de parentesco, assinale a alternativa que complementa de modo logicamente válido a afirmação abaixo.

Meu avô jamais será pai de ...

- (A) minha tia
- (B) meu pai
- (C) meu bisavô
- (D) minha mãe

**12**

Análise a sequência numérica abaixo e responda.

6 , 1 , -2 , -3 , -2 , 1 , 6 , ...

Qual número preenche a próxima posição na sequência?

- (A) -6
- (B) -21
- (C) 13
- (D) 27

ÁREA PARA RASCUNHO

13

Um pentágono foi totalmente desmontado de acordo com a seguinte ordem:



Qual peça foi a última na desmontagem do pentágono?

- (A)
- (B)
- (C)
- (D)

14

Analisando o questionário socioeconômico dos estudantes da faculdade, o administrador observou o resultado da declaração de bens eletrônicos abaixo:

| Autodeclaração de Bens Eletrônicos |     |
|------------------------------------|-----|
| Televisor                          | 455 |
| Computador                         | 318 |
| Não declarado                      | 92  |

Sabendo que a faculdade possui 621 estudantes, foi possível concluir que quantos estudantes possuíam televisor e computador?

- (A) 244
- (B) 318
- (C) 455
- (D) 773

ÁREA PARA RASCUNHO

## CONHECIMENTOS ESPECÍFICOS

### SAÚDE PÚBLICA

?

15

De acordo com a Lei nº 8.080/90 entende-se por vigilância epidemiológica:

- (A) A participação, no âmbito de competência do Sistema Único de Saúde (SUS), da normatização, fiscalização e controle das condições de produção, extração, armazenamento, transporte, distribuição e manuseio de substâncias, de produtos, de máquinas e de equipamentos que apresentam riscos à saúde do trabalhador.
- (B) A integração em nível executivo das ações de saúde, meio ambiente e saneamento básico.
- (C) O conjunto de ações que proporcionam o conhecimento, a detecção ou prevenção de qualquer mudança nos fatores determinantes e condicionantes de saúde individual ou coletiva, com a finalidade de recomendar e adotar as medidas de prevenção e controle das doenças ou agravos.
- (D) A utilização da epidemiologia para o estabelecimento de prioridades, a alocação de recursos e a orientação programática.

16

Qual das alternativas a seguir não transcreve corretamente um dos princípios do Sistema Único de Saúde – SUS?

- (A) Organização de atendimento público específico e especializado para mulheres e vítimas de violência doméstica em geral, que garanta, entre outros, atendimento, acompanhamento psicológico e cirurgias plásticas reparadoras.
- (B) Preservação da autonomia das pessoas na defesa de sua integridade física e moral.
- (C) Descentralização político-administrativa, com direção única em cada esfera de governo.
- (D) Decisão sobre os aspectos operacionais, financeiros e administrativos da gestão compartilhada do SUS.

17

Sobre os indicadores de saúde considere:

- I- Número médio de filhos nascidos vivos, tidos por uma mulher, por faixa etária específica do período reprodutivo, na população residente em determinado espaço geográfico, no ano considerado.
- II- Analisa perfis de concentração da fecundidade por faixa etária.
- III- Expressa a intensidade com a qual a natalidade atua sobre uma determinada população.

Discorrem sobre o indicador de saúde “Taxa de Fecundidade” os itens:

- (A) I e II, apenas.
- (B) I e III, apenas.

- (C) II e III, apenas.  
 (D) I, II e III.

**18**

Com relação à situação do sarampo no Brasil, considere a alternativa incorreta:

- (A) No Brasil, foram registrados no ano de 2015, surtos ocorridos nos estados do Ceará (211 casos), São Paulo (dois casos) e Roraima (um caso), associados ao surto do Ceará.  
 (B) Em 2016, o Brasil recebeu o certificado de eliminação da circulação do vírus do sarampo pela OMS, declarando a região das Américas livre do sarampo.  
 (C) Sobre a Cobertura vacinal com tríplice viral, na rotina em crianças de 1 ano de idade por tipo de dose, o estado de São Paulo apresenta as piores taxas em 2018, tanto com relação à primeira quanto à segunda dose.  
 (D) No Brasil, as ações de vacinação têm sido intensificadas nos locais de ocorrência dos casos para interromper a cadeia de transmissão do sarampo, desde a identificação dos casos da doença.

### CONHECIMENTO ESPECÍFICO TÉCNICO ? ?

Considere a imagem a seguir para responder as questões 19, 20 e 21

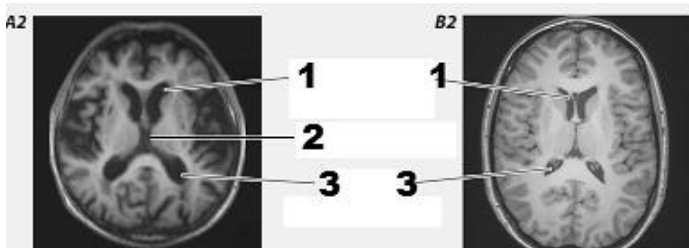
**19**

Observando a imagem tomográfica acima podemos afirmar que 1 representa:

- (A) Corno frontal do ventrículo lateral.  
 (B) Corno temporal do ventrículo lateral.  
 (C) Mesencéfalo.  
 (D) Corno posterior do ventrículo lateral.

**20**

Na imagem tomográfica podemos descrever a estrutura 2 como:

- (A) Mesencéfalo.  
 (B) Hipocampo.  
 (C) Olho.  
 (D) Terceiro ventrículo.

**21**

O número 3 na imagem tomográfica representa:

- (A) Corno posterior do ventrículo lateral.  
 (B) Átrio posterior do ventrículo lateral.

- (C) Corno anterior do ventrículo lateral.  
 (D) Átrio anterior do ventrículo lateral.

**22**

Analise o trecho e assinale a alternativa que completa corretamente a lacuna:

Neurônios \_\_\_\_\_ apresentam um arranjo complexo de dendritos no corpo celular e um único axônio que se ramifica extensamente.

- (A) Unipolares.  
 (B) Bipolares.  
 (C) Tripolares.  
 (D) Multipolares.

**23**

Considere a alternativa que descreve corretamente a dor por neuropatia periférica:

- (A) Dor na extremidade da porção amputada de um membro. É geralmente em pontada e agravada por pressão sobre o local. A dor pode ser provocada, ao se percutir o neuroma produzido pela seção nervosa.  
 (B) Dor contínua, em queimação, após trauma em extremidade, associada à hiperatividade simpática.  
 (C) Dor constante ou intermitente, em queimação, de localização distal, em virtude de acometimentos focais ou difusos dos nervos periféricos.  
 (D) Dor lancinante localizada profundamente na orelha externa, produzida por herpes zoster.

**24**

A função do nervo axilar é avaliada pelo neurologista através de qual das manobras a seguir?

- (A) Flexão das falanges distais.  
 (B) Flexão do tronco.  
 (C) Flexão do antebraço.  
 (D) Elevação lateral (abdução) do braço.

**25**

Sobre os núcleos da base considere a alternativa correta:

- (A) O núcleo subtalâmico ou núcleo de Luys e a substância negra não são considerados núcleos da base.  
 (B) A substância negra situa-se no diencéfalo, entre a base e o tegmento do pedúnculo cerebral.  
 (C) Anatômica, ontogenética e filogeneticamente, não há semelhança entre o núcleo caudado e o putame.  
 (D) Entre as estruturas que, em princípio, constituem o sistema extrapiramidal, destacam-se os núcleos da base.

**26**

A partir dos conceitos jacksonianos podemos distinguir na chamada síndrome piramidal dois tipos de sinais. Sobre esses sinais, considere os itens a seguir:

- I- Perda dos reflexos superficiais.

- II- Sinal de Babinski.
- III- Espasticidade.
- IV- Hiperextensibilidade.

Sinais indiretos, positivos ou por liberação são os apresentados em:

- (A) I e II, apenas.
- (B) II e III, apenas.
- (C) III e IV, apenas.
- (D) I e IV, apenas.

**27**

Considere a alternativa que descreve corretamente os glioblastomas:

- (A) Geralmente não costumam crescer nos tecidos adjacentes e podem ter um bom prognóstico.
- (B) Estes incluem astrocitomas pilocíticos e astrocitomas subependimários de células gigantes.
- (C) Como astrocitomas difusos, tendem a ser de crescimento lento, mas podem crescer em áreas próximas e se tornar mais agressivos e de rápido crescimento ao longo do tempo.
- (D) Estes tumores constituem mais de metade dos gliomas e são os tumores cerebrais malignos mais comuns em adultos.

**28**

Aproximadamente 2% dos tumores cerebrais são ependinomas, que se desenvolvem a partir das células ependimais e do:

- (A) Primeiro ventrículo.
- (B) Segundo ventrículo.
- (C) Terceiro ventrículo.
- (D) Quarto ventrículo.

**29**

A crise miastênica é uma das complicações mais relevantes da *Miastenia Gravis*. Ela é caracterizada pela presença de:

- (A) Insuficiência muscular e tetraparesia.
- (B) Ptose palpebral e epistaxe.
- (C) Paralisia facial e disfagia.
- (D) Incontinência urinária e fecal.

**30**

Sinais oculares ou bulbares, acometimento variável da musculatura apendicular, sem crises, são sinais que caracterizam a *Miastenia Gravis* como:

- (A) Generalizada leve.
- (B) Aguda fulminante.
- (C) Generalizada moderada-grave.
- (D) Grave de instalação tardia.

ÁREA PARA RASCUNHO

ÁREA PARA RASCUNHO

